

RAPORT O STANIE GMINY ZA ROK 2020

Lubrza, kwiecień 2021 roku

1.	WSTĘP	3
2.	Charakterystyka Gminy	3
2.1.	Położenie i powierzchnia gminy.....	3
2.2.	Władze lokalne i gminne jednostki organizacyjne	4
2.3.	Sołectwa.....	6
2.4.	Partnerstwa międzygminne.....	6
3.	Ludność oraz bezrobocie	7
4.	Gospodarstwa rolne	7
5.	Podmioty gospodarcze	7
6.	Pozyskani inwestorzy.....	8
7.	Organizacje pozarządowe działające na terenie gminy	8
8.	Realizacja programów i strategii	9
9.	Sytuacja finansowa Gminy	13
9.1.	Wysokość budżetu.....	13
10.	Stan realizacji inwestycji w roku 2020	15
11.	Zadania remontowe zrealizowane w roku 2020.....	17
11.1.	Remonty dróg.....	17
11.2.	Modernizacje i remonty w domach kultury i świetlicach wiejskich.....	18
12.	Infrastruktura techniczna i zagospodarowanie przestrzenne.....	19
12.1.	Infrastruktura techniczna	19
12.2.	Zagospodarowanie przestrzenne	19
13.	Gospodarka odpadami i ochrona środowiska.....	21
13.1.	Gospodarka odpadami	21
13.2.	Zadania z zakresu ochrony środowiska	23
14.	Oświata.....	24
14.1.	Sieć szkolno – przedszkolna	24
14.2.	Baza oświatowa	24
14.3.	Realizowane zadania oświatowe.....	24
14.4.	Poziom wydatków na oświatę.....	26
15.	Wydarzenia kulturalne i promocja gminy	27
16.	Stan Mienia Komunalnego.....	28
16.1.	Dane dotyczące przysługujących gminie praw własności	28
17.	Działalność Ośrodka Pomocy Społecznej w Lubrzy	29
18.	Podsumowanie	30
19.	Załącznik - realizacja uchwał	32

1. WSTĘP

Zgodnie z art. 28aa ust. 1 ustawy z dnia 8 marca 1990 r. o samorządzie gminnym (t.j. Dz.U. z 2020 r., poz. 713 z późn.zm.) organ wykonawczy jednostki samorządu terytorialnego nie później niż do dnia 31 maja każdego roku, zobowiązany jest przedłożyć organowi stanowiącemu jednostki samorządu terytorialnego raport o stanie gminy za rok poprzedni.

2. Charakterystyka Gminy

2.1. Położenie i powierzchnia gminy

Gmina Lubrza położona jest w południowej części województwa opolskiego, na pograniczu dwóch krain geograficznych: Niziny Śląskiej i Sudetów Wschodnich, które zapewniają jej urozmaicone ukształtowanie powierzchni terenu oraz wysokie walory krajobrazu przyrodniczego. Utworzony w 1988 r. Park Krajobrazowy „Góry Opawskie” oraz jego otulina obejmują południowo zachodnią część obszaru gminy, charakteryzującej się obszarem wyżynnym i górskim.

Przez teren gminy przebiegają dwa odcinki dróg krajowych o znaczeniu regionalnym i ponadregionalnym łączące główne centra gospodarczo administracyjne Polski i Czech. Jest to droga krajowa nr 40 relacji Granica Państwa – Głuchołazy – Prudnik – Kędzierzyn-Koźle – Pyskowice oraz droga nr 41 relacji Nysa – Prudnik – Trzebina – Granica Państwa.

Obszar gminy graniczy od zachodu z miastem i gminą Prudnik, od północy z miastem i gminą Biała, a od wschodu z gminą miejsko-wiejską Głogówek. Południowa granica gminy jest jednocześnie granicą państwa z Republiką Czeską. Ośrodek administracji wojewódzkiej, miasto Opole, oddalony jest o około 50 km. W skład gminy wchodzi 11 sołectw.

Powierzchnia gminy wynosi 8315 ha (83,1 km²), co stanowi ok. 1,1% powierzchni województwa opolskiego, a liczba jej mieszkańców na koniec 2020 r. wynosiła 4031 osób.

Podstawową funkcją gminy jest rolnictwo. Jego rozwojowi sprzyjają dobre warunki środowiska przyrodniczego. Użytki rolne stanowią 80,2% powierzchni gminy, lasy 9,72% a pozostałe grunty (w tym zainwestowane) 10,08%. Głównym użytkownikiem gruntów rolnych gminy są rolnicy indywidualni i spółdzielnie produkcyjne.

Wysokie walory środowiska i krajobrazu przyrodniczego stwarzają potencjalne możliwości rozwoju turystyki i wypoczynku. Położenie gminy w krajowym systemie

komunikacji kolejowej i drogowej zapewnia jej dobre powiązania z terenami sąsiednimi oraz możliwościami rozwoju.

2.2. Władze lokalne i gminne jednostki organizacyjne

Rada Gminy Lubrza liczy 15 radnych. Przy Radzie działają następujące stałe komisje:

- Komisja Rewizyjna – 5 osób
- Komisja Wychowania, Oświaty, Kultury, Sportu, Zdrowia i Spraw Socjalnych - 5 osób
- Komisja Gospodarczo – Rolna i Ochrony Środowiska – 5 osób
- Komisja Budżetowa – 5 osób
- Komisja Skarg, Wniosków i Petycji – 5 osób

Struktura organizacyjna Urzędu Gminy w Lubrzy, kształtuje się następująco:

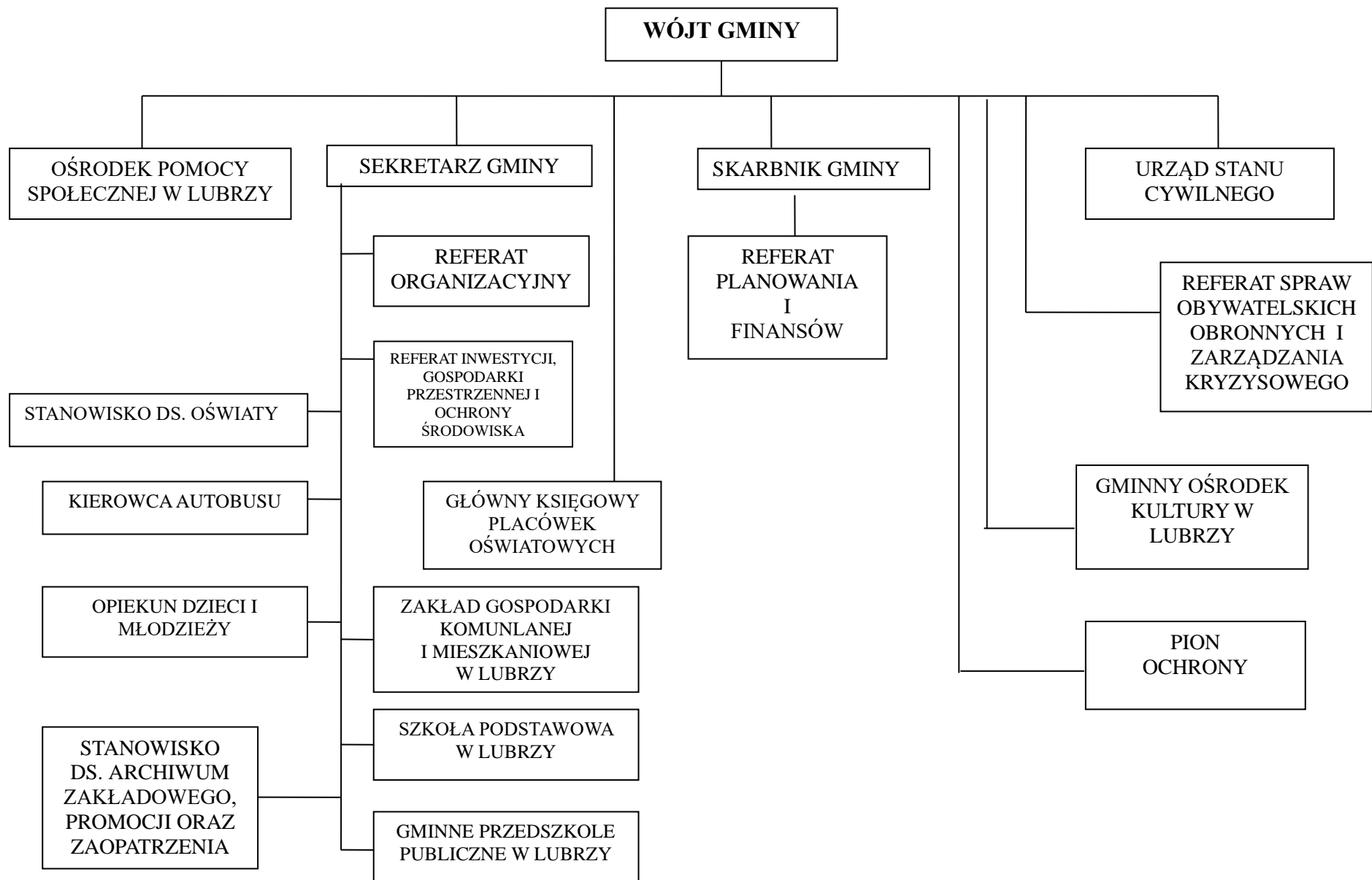

Gminne jednostki organizacyjne:

- 1) Ośrodek Pomocy Społecznej w Lubrzy,
- 2) Szkoła Podstawowa w Lubrzy,
- 3) Gminne Przedszkole Publiczne w Lubrzy ,
- 4) Zakład Gospodarki Komunalnej i Mieszkaniowej w Lubrzy,
- 5) Gminny Ośrodek Kultury w Lubrzy (instytucja kultury).

2.3. Sołectwa

W skład Gminy Lubrza wchodzi 11 sołectw:

- 1) Lubrza,
- 2) Dytmarów,
- 3) Skrzypiec,
- 4) Krzyżkowice,
- 5) Jasiona,
- 6) Trzebina,
- 7) Prężynka (z przysiółkiem Dobroszewice),
- 8) Nowy Browiniec,
- 9) Olszynka,
- 10) Laskowice,
- 11) Słoków.

2.4. Partnerstwa międzygminne

Gminna Lubrza posiada podpisane umowy partnerskie z sześcioma Gminami z Republiki Czeskiej, są to:

- Divci Hrad,
- Hlinka,
- Mesto Albrechtice,
- Slezske Pavlovice,
- Vysoka.
- Liptaň.

3. Ludność oraz bezrobocie

Na dzień 31.12.2020 r. Gminę Lubrza zamieszkiwało 4031 mieszkańców, w tym 2187 kobiet oraz 2070 mężczyzn. Zgonów w roku 2020 było 50. Urodzeń w roku 2020 było 30.

Liczba bezrobotnych z terenu Gminy Lubrza zarejestrowanych w Powiatowym Urzędzie Pracy w Prudniku na dzień 31.12.2020 r. wyniosła 139 osób, w tym 72 kobiety. Dodatkowo, zarejestrowanych do 30 roku życia było ogółem 31 osób w tym 22 kobiety. Zarejestrowanych powyżej 30 roku życia było ogółem 108 osób w tym 50 kobiet.

4. Gospodarstwa rolne

Ze względu na strukturę użytkowania gruntów, przyszłość gminy będzie w dalszym ciągu wiązała się z rozwojem rolnictwa. Z drugiej strony coraz większe znaczenie będzie miał rozwój funkcji usługowych, produkcyjnych i rekreacyjnych (turystycznych). W Gminie Lubrza funkcjonuje 698 gospodarstw rolnych.

Lp.	Powierzchnia gospodarstw	Ilość gospodarstw
1	1 – 2 ha	226
2	2,01 – 5 ha	193
3	5,01 – 7 ha	68
4	7,01 – 10 ha	65
5	10,01 – 15 ha	51
6	powyżej 15 ha	95

W Gminie Lubrza funkcjonują głównie małe gospodarstwa. Jedynie 21% gospodarstw przekracza powierzchnię 10 ha, a co trzecie gospodarstwo ma od 1 do 2 ha.

5. Podmioty gospodarcze

Zgodnie z Centralną Ewidencją i Informacją o Działalności Gospodarczej (CEIDG), według stanu na dzień 3 marca 2020 r. ilość zarejestrowanych podmiotów gospodarczych, które mają główne miejsce prowadzenia działalności w Gminie Lubrza obejmowała 136 podmiotów o statusie „aktywny”, status „wykreślony” posiadało 170 podmiotów, status „zawieszony” posiadało 20 podmiotów, a liczba podmiotów do prowadzenia działalności wyłącznie w formie spółki cywilnej obejmowała 6 podmiotów.

Podmioty gospodarcze funkcjonujące na terenie Gminy to przede wszystkim małe i średnie przedsiębiorstwa.

Do wiodących branż w Gminie zaliczyć należy: usługi ogólnobudowlane, transport drogowy towarów, obróbka drewna, handel i naprawy pojazdów samochodowych.

6. Pozyskani inwestorzy

Korzystne położenie gminy Lubrza ze względu na bliskość miasta Opola i przebieg dróg krajowych nr 40 relacji Granica Państwa – Głuchołazy – Prudnik – Kędzierzyn-Koźle – Pyskowice, drogi nr 41 relacji Nysa – Prudnik – Trzebina – Granica Państwa, jak również drogi wojewódzkiej nr 414 sprawia, że teren gminy jest atrakcyjny dla prowadzenia działalności gospodarczej. Oprócz przeznaczania i uzbrajania terenów pod inwestycje znaczenie mają również preferencje podatkowe. W roku 2020 zwolnień z podatku od nieruchomości dokonano na łączną kwotę 10 517,00 zł z czego największe zwolnienie w kwocie 8 810,00 zł otrzymał Zakład Energetyki Ciepłej Prudnik. Stosowaną formą preferencji podatkowej jest także wykorzystanie możliwości różnicowania stawek podatkowych dla budowli związanych ze zbiorowym zaopatrzeniem w wodę oraz odprowadzaniem ścieków. Stąd też dla Zakładu Gospodarki Komunalnej i Mieszkaniowej w Lubrzy oraz Zakładu Wodociągów i Kanalizacji w Prudniku stosowana jest stawka 0,6 % podatku od wartości budowli.

Nowymi, strategicznymi inwestorami na terenie Gminy Lubrza, pozyskanymi jeszcze w kadencji 2014 – 2018 są: OZE Prężynka Spółka z o.o. – inwestor zamierza wybudować biogazownię rolniczą w miejscowości Prężynka oraz Developer Pro Sp. z o.o. Sp.K. – inwestor rozpoczął budowę centrum handlowego „Premium Park Lubrza”. Inwestycja ta przyczyni się do rozwoju gospodarczego Gminy Lubrza, ale również będzie oddziaływać na sąsiadujące miasto Prudnik oraz jego strefę ekonomiczną.

7. Organizacje pozarządowe działające na terenie gminy

Na terenie gminy Lubrza działają następujące organizacje pozarządowe:

- 1) Gminne Zrzeszenie „Ludowe Zespoły Sportowe” ,
- 2) OSP Lubrza,
- 3) OSP Prężynka,
- 4) OSP Trzebina,

- 5) OSP Dytmarów,
- 6) OSP Nowy Browiniec,
- 7) Stowarzyszenie Św. Jakuba Apostoła w Lubrzy.;
- 8) Stowarzyszenie Sportowo – Strzeleckie Miłośnicy Pogranicza „WOPISTA”;
- 9) Stowarzyszenie Na Rzecz Rozwoju Szkoły w Dytmarowie.

Ponadto na terenie Gminy Lubrza, na rzecz jej mieszkańców, działa organizacja pozarządowa z siedzibą poza Gminą Lubrza. Jest to Caritas Diecezji Opolskiej z siedzibą w Opolu.

8. Realizacja programów i strategii

Gmina Lubrza posiada następujące programy, strategie i plany:

- 1) Strategia Rozwoju Obszaru Funkcjonalnego Partnerstwo Nyskie 2020 na lata 2016-2026 z perspektywą do 2030 roku,
- 2) Strategia Rozwoju Transportu Obszaru Funkcjonalnego Partnerstwo Nyskie 2020 na lata 2016-2026 z perspektywą do 2030 roku,
- 3) Strategia Rynku Pracy Obszaru Funkcjonalnego Partnerstwo Nyskie 2020 na lata 2016-2026 z perspektywą do 2030 roku,
- 4) Strategia Rozwoju Społecznego Obszaru Funkcjonalnego Partnerstwo Nyskie 2020 na lata 2016-2026 z perspektywą do 2030 roku;
- 5) Koncepcja Zintegrowanego Transportu Publicznego dla Obszaru Funkcjonalnego Partnerstwo Nyskie 2020,
- 6) Program usuwania wyrobów zawierających azbest na terenie Gminy Lubrza w latach 2010-2032;
- 7) Program opieki nad zwierzętami bezdomnymi oraz zapobiegania bezdomności zwierząt na terenie gminy Lubrza na rok 2020;
- 8) Program współpracy Gminy Lubrza z organizacjami pozarządowymi oraz podmiotami wymienionymi w art.3 ust.3 ustawy o działalności pożytku publicznego i o wolontariacie na rok 2020;
- 9) Gminny Program Profilaktyki Rozwiązywania Problemów Alkoholowych, Przeciwdziałania Narkomanii i Przeciwdziałania Przemocy w Rodzinie dla Gminy Lubrza na rok 2020;
- 10) Plan gospodarki niskoemisyjnej dla obszaru Gminy Lubrza;

- 11) Program osłony w zakresie żywienia „Posiłek w szkole i w domu” na lata 2019-2023;
- 12) Program gospodarowania mieszkaniowym zasobem gminy Lubrza na lata 2020-2024;
- 13) Gminna Strategia Rozwiązywania Problemów Społecznych Gminy Lubrza na lata 2020 – 2025.

Celem ogólnym projektu Partnerstwo Nyskie 2020 było wytworzenie mechanizmów długofalowej współpracy w zakresie wspólnego rozpoznawania i rozwiązywania problemów o charakterze wykraczającym poza granice jednej gminy, tj. działanie na szczeblu ponadlokalnym. Zakres projektu obejmował opracowanie dokumentów planistycznych dla obszaru funkcjonalnego: strategii ogólnej i trzech strategii sektorowych oraz jednej koncepcji, z uwzględnieniem konieczności przeprowadzenia konsultacji społecznych na etapie tworzenia dokumentów oraz ich uchwalania. Opracowane dokumenty planistyczne dotyczyły wszystkich Partnerów. Poruszane w opracowywanych dokumentach dziedziny w równym stopniu opisują każdego z Partnerów Projektu. Dokumenty opracowane w ramach Partnerstwa Nyskiego to inicjatywa perspektywiczna skupiająca się na wspólnych działaniach mających na celu: wzmocnienie spójności terytorialnej Partnerstwa - obszaru funkcjonalnego, wspólne rozwiązywanie problemów zdefiniowanych dla obszaru funkcjonalnego, wspieranie i inicjowanie planowania zintegrowanego (łączenie inwestycji) w ramach obszaru funkcjonalnego, propagowanie wymiany wzajemnych doświadczeń i dobrych praktyk między Partnerami. Na kanwie Partnerstwa Nyskiego powstało Stowarzyszenie Subregion Południowy, gdzie Gmina Lubrza weszła w skład zarządu.

Program usuwania wyrobów zawierających azbest na terenie Gminy Lubrza w latach 2010-2032 jest elementem krajowego planu gospodarki odpadami w tym niebezpiecznymi oraz programów ochrony środowiska na szczeblu wojewódzkim i powiatowym. Nadrzędnym długoterminowym celem programu jest wyeliminowanie negatywnych skutków zdrowotnych u mieszkańców gminy spowodowanych azbestem. Celem programu jest:

- spowodowanie oczyszczenia terytorium gminy Lubrza z azbestu oraz usunięcie stosowanych od wielu lat wyrobów zawierających azbest,
- wyeliminowanie negatywnych skutków zdrowotnych u mieszkańców Gminy spowodowanych azbestem oraz ustalenie koniecznych do tego uwarunkowań,
- spowodowanie działań zmierzających do sukcesywnej likwidacji oddziaływania azbestu na środowisko i stworzenie warunków do spełnienia wymogów ochrony środowiska w określonym horyzoncie czasowym.

W roku 2020 ze względu na małe zainteresowanie mieszkańców Gmina nie odbierała azbestu.

Zapewnianie opieki bezdomnym zwierzętom oraz ich wyłapywanie należy do zadań własnych Gminy. Gmina ma obowiązek uchwalenia programu opieki nad zwierzętami bezdomnymi oraz zapobiegania bezdomności zwierząt, w którym określi sposób i warunki odławiania zwierząt. Gmina powinna też podpisać umowę ze schroniskiem, które w awaryjnych sytuacjach będzie przyjmować bezdomne zwierzęta. Na program w roku 2020 przeznaczono 9 200,00 zł a zrealizowano go na kwotę 3 740,00 zł.

Program współpracy z organizacjami pozarządowymi, określa obszary i zasady oraz formy współpracy Gminy Lubrza z organizacjami pozarządowymi a także zawiera wykaz zadań priorytetowych, będących podstawą do dysponowania środkami publicznymi, przeznaczonymi na finansowanie lub dofinansowanie zadań publicznych, pozostających we właściwości samorządu Gminy, a realizowanych przez organizacje pozarządowe. Na program współpracy Gminy Lubrza z organizacjami pozarządowymi oraz podmiotami wymienionymi w art.3 ust.3 ustawy o działalności pożytku publicznego i o wolontariacie na rok 2020 przeznaczono kwotę 85 000 zł, a zrealizowano go na kwotę 84 996,00 zł z przeznaczeniem na zadania w zakresie pomocy społecznej, w tym pomocy rodzinom i osobom w trudnej sytuacji życiowej oraz wyrównywania szans tych rodzin i osób oraz wspieranie i upowszechnianie kultury fizycznej.

Prowadzenie działań związanych z profilaktyką i rozwiązywaniem problemów alkoholowych oraz reintegracją społeczną osób uzależnionych od alkoholu należy do zadań własnych gmin. Zadania te w szczególności obejmują:

- zwiększanie dostępności pomocy terapeutycznej i rehabilitacyjnej dla osób uzależnionych i zagrożonych uzależnieniem;
- udzielanie rodzinom, w których występują problemy narkomanii pomocy psychospołecznej i prawnej;
- prowadzenie profilaktycznej działalności informacyjnej, edukacyjnej oraz szkoleniowej w zakresie rozwiązywania problemów narkomanii, w szczególności dla dzieci i młodzież, w tym prowadzenie zajęć sportowo-rekreacyjnych dla uczniów;
- wspomaganie działań instytucji, organizacji pozarządowych i osób fizycznych, służących rozwiązywaniu problemów narkomanii.

Na realizację programu przeznaczono w roku 2020 kwotę 52 512,83 a zrealizowano go na kwotę 28 080,00 zł.

Plan gospodarki niskoemisyjnej (PGN) jest strategicznym dokumentem, który wyznacza kierunki rozwoju gospodarki niskoemisyjnej dla gminy Lubrza w perspektywie roku 2020, w zakresie działań inwestycyjnych i nieinwestycyjnych w takich obszarach jak: transport, budownictwo, zagospodarowanie przestrzenne, zaopatrzenie w ciepło i energię, gospodarka odpadami, gospodarka wodno-ściekowa i edukacja. Plan został opracowany w celu przedstawienia koncepcji działań służących poprawie jakości powietrza na terenie gminy Lubrza, w tym redukcji emisji gazów cieplarnianych (CO₂), zwiększenia udziału energii pochodzącej ze źródeł odnawialnych oraz redukcji zużycia energii poprzez podniesienie efektywności energetycznej.

Program „Posiłek w szkole i w domu” jest programem osłonowym w rozumieniu art. 17 ust. 2 pkt. 4 ustawy o pomocy społecznej dotyczącym realizacji zadań własnych gminy o charakterze obowiązkowym w zakresie pomocy społecznej, o których mowa w art. 17 ust. 1 pkt. 14 ustawy o pomocy społecznej. Program jest utworzony i przyjęty przez Radę Gminy Lubrza w związku z ustanowieniem przez Radę Ministrów wieloletniego rządowego programu „Posiłek w szkole i w domu” na lata 2019-2023. Program będzie realizowany w latach 2019-2023 i obejmie swoim zasięgiem mieszkańców Gminy Lubrza. Celem programu „Pomoc gminy w zakresie dożywiania” jest zapewnienie posiłku dzieciom, uczniom i młodzieży oraz objęcie pomocą osób dorosłych, zwłaszcza osób starszych, chorych lub niepełnosprawnych i samotnych. Program jest elementem polityki społecznej gminy w zakresie:

- 1) poprawy poziomu życia rodzin o niskich dochodach,
- 2) poprawy stanu zdrowia dzieci i młodzieży;
- 3) kształtowania właściwych nawyków żywieniowych.

Wieloletni program gospodarowania mieszkaniowym zasobem Gminy Lubrza na lata 2020 - 2024 zwany dalej „Programem” opracowano w celu stworzenia racjonalnej gospodarki mieszkaniowym zasobem gminy. Program obejmuje w szczególności:

- prognozę dotyczącą wielkości oraz stanu technicznego gminnego zasobu mieszkaniowego;
- analizę potrzeb oraz plan remontów i modernizacji;
- planowaną sprzedaż lokali;
- zasady polityki czynszowej;
- sposób i zasady zarządzania budynkami i lokalami;
- źródła finansowania gospodarki mieszkaniowej;

- określenie wysokości kosztów w kolejnych latach, z podziałem na koszty bieżącej eksploatacji, koszty remontów, koszty modernizacji lokali i budynków, koszty zarządu nieruchomościami wspólnymi, koszty inwestycyjne;
- opis działań mających na celu poprawę korzystania i racjonalizację gospodarowania zasobem mieszkaniowym gminy.

Mieszkaniowy zasób gminy służy zaspokajaniu potrzeb mieszkaniowych gospodarstw domowych na zasadach wynajmowania lokali.

Strategia rozwiązywania problemów społecznych jest podstawą do realizacji wzorów interwencji społecznych podejmowanych w celu poprawy tych stanów oraz zjawisk występujących w obrębie danej społeczności, które mają negatywny charakter. Strategia określa, jak rozwiązywać kwestie społeczne. Misją strategii jest zapewnienie mieszkańcom Gminy Lubrza wysokiej jakości życia i usług publicznych w oparciu o działania służące włączeniu społecznemu, poprawę dostępu do usług społecznych oraz integrację społeczności Gminy jako całości.

9. Sytuacja finansowa Gminy

9.1. Wysokość budżetu

Budżet Gminy Lubrza został przyjęty uchwałą Rady Gminy Lubrza Nr XV/114/2019 z dnia 19 grudnia 2019 r. w sprawie uchwalenia budżetu Gminy Lubrza na 2020 rok. Uchwalony budżet Gminy Lubrza i ustalony na jego podstawie plan finansowy budżetu podlegał w 2020 r. wielokrotnym zmianom. Stosowne zmiany wprowadzane były zgodnie z kompetencjami organów, tj. uchwałami Rady Gminy bądź zarządzeniami Wójta.

Wyszczególnienie	Plan	Plan po zmianach	Wykonanie	Wykonanie w %
1	2	3	4	5
1. Dochody	21 741 210,00	23 382 852,13	23 043 563,07	98,55
Dochody bieżące	21 691 210,00	22 770 780,75	22 474 516,53	98,70
Dochody majątkowe	50 000,00	612 071,38	569 046,54	92,97
2. Przychody	1 825 360,00	2 797 112,03	2 462 082,83	88,02
Razem (1+2)	23 566 570,00	26 179 964,16	25 505 645,90	97,42
3. Wydatki	22 957 820,00	25 677 214,16	22 936 304,87	89,33
Wydatki bieżące	20 884 138,44	22 260 722,56	20 614 770,16	92,61
Wydatki majątkowe	2 073 681,56	3 416 491,60	2 321 534,71	67,95
4. Rozchody	608 750,00	502 750,00	502 750,00	100
Razem (3+4)	23 566 570,00	26 179 964,16	23 439 054,87	89,53

Na 2020 rok zaplanowano dochody budżetowe w kwocie 23 382 852,13 zł, a wykonano w kwocie 23 043 563,07 zł tj. 98,55 % planu. Dochody w zakresie zadań własnych i powierzonych zaplanowano w kwocie 16 978 903,92 zł, a zrealizowano w kwocie 16 808 171,26 zł, co stanowi 98,99 % planu. Natomiast dochody (dotacje) na zadania zlecone zaplanowano na kwotę 6 403 948,21 zł, a zrealizowano w kwocie 6 235 391,81 zł, tj. 97,37% planu. Wydatki na zadania zlecone są realizowane na bieżąco w miarę otrzymania środków.

Wykonanie wydatków wyniosło 22 936 304,87 zł, tj. 89,33% planu, z czego kwota 20 614 770,16 zł dotyczyła wydatków bieżących, a kwota 2 321 534,71 zł wydatków majątkowych.

Na rok 2020 zaplanowano przychody budżetowe w kwocie 2 797 112,03 zł tytułem zaciągniętych kredytów i pożyczek na rynku krajowym oraz wolnych środków, z czego wykonanie wyniosło 2 462 082,83 zł tj. 88,02 % planu.

Na rok 2020 zaplanowano rozchody budżetowe w kwocie 502 750,00 zł tytułem spłaty otrzymanych kredytów i pożyczek na rynku krajowym, z czego wykonanie wyniosło 502 750,00 zł tj. 100 % planu.

Należności wymagalne na dzień 31.12.2020 r. wynoszą 1 128 709,09 zł od dłużników gospodarstw domowych, przedsiębiorstw niefinansowych i sektora finansów publicznych. W tym zaległości podatkowe na kwotę 390 249,59 zł oraz zaległości wynikające z opłaty za gospodarowanie odpadami komunalnymi w kwocie 75 668,54 zł.

Wynik finansowy budżetu wynosi 2 066 591,03 zł z obliczenia: wykonane dochody 23 043 563,07 zł plus wykonane przychody 2 462 082,83 zł minus wykonane wydatki 22 936 304,87 zł minus wykonane rozchody 502 750,00 zł.

W ramach budżetu Gminy Lubrza na 2020 r. wydzielono środki na realizację planu zadań rzeczowych sołectw w kwocie 272 228,98 zł. Środki funduszu sołeckiego utworzono zgodnie z ustawą z dnia 21 lutego 2014 r. o funduszu sołeckim (Dz. U. poz. 301 z późn. zm.). Na dzień 31.12.2020 r. wykonano go w kwocie 269 039,96 zł tj. 98,83 % zaplanowanych środków na wydatki. Z czego 60 272,91 zł to wydatki bieżące, a 208 767,05 zł to wydatki majątkowe. W roku 2020 Gmina Lubrza realizowała też zadania w ramach Marszałkowskiej Inicjatywy Sołeckiej. Gmina Lubrza przeznaczyła na ten cel z własnych środków 3 941,85 zł, ze środków Starostwa Powiatowego w Prudniku otrzymaliśmy kwotę 3 939,96 zł, a ze strony Marszałkowskiego Urzędu Wojewódzkiego kwotę 19 709,17 zł. Łącznie projekt ten zrealizowano na kwotę 27 590,98 zł.

10. Stan realizacji inwestycji w roku 2020

W 2020 r. poniesiono wydatki majątkowe w kwocie 2 321 534,71 zł z przeznaczeniem m.in. na:

- 1) wykonanie mapy do celów projektowych dla zadania „Wykonanie dokumentacji polderu wodnego w Krzyżkowicach”- 10 000,00 zł;
- 2) wykonanie fragmentu chodnika wzdłuż drogi gminnej między Skrzypcem a Dytmarowem - fundusz sołecki Dytmarów – 5 000,00 zł;
- 3) zmiana nawierzchni chodnika z płyt betonowych na kostkę brukową od nr 27B do nr 29 wraz z modernizacją i przebudową studzienek kanalizacyjnych – fundusz sołecki Jasiona – 18 728,30 zł;
- 4) wykonanie fragmentu chodnika wzdłuż drogi gminnej między Skrzypcem a Dytmarowem – fundusz sołecki Skrzypiec - 5 000,00 zł;
- 5) modernizacja drogi gminnej G107324 we wsi Słoków (wyprofilowanie drogi) – fundusz sołecki Słoków– 12 455,76 zł;
- 6) kontynuacja przebudowy drogi gminnej nr G107317 działki nr 347 w Trzebiniu poprzez budowę chodnika - fundusz sołecki Trzebina 15 803,30 zł;
- 7) modernizacja drogi wewnętrznej - działka nr 591 w Trzebiniu – fundusz sołecki Trzebina - 27 000,00 zł;
- 8) marszałkowska Inicjatywa Sołecka Skrzypiec i Dytmarów (wykonanie dokumentacji projektowej dla wykonania chodnika między Skrzypcem a Dytmarowem wzdłuż drogi gminnej) –14 000,00 zł;
- 9) remont dachu na budynku remizy OSP Lubrza – 12 410,00 zł;

- 10) wykonanie przebudowy placu przy remizie OSP Trzebina – 20 017,02 zł;
- 11) zakup i montaż urządzeń wraz z transportem urządzeń na plac zabaw w przedszkolu w nowym Browińcu – 15 000,00 zł;
- 12) budowa szatni wraz z zapleczem sanitarnym przy boisku wielofunkcyjnym w Lubrzy – 25 000,00 zł;
- 13) budowa punktu selektywnej zbiórki odpadów komunalnych – 9 352,21 zł;
- 14) budowa oświetlenia ulicznego na ul. Dożynkowej - wykonanie dokumentacji projektowej i zakup materiałów w ramach funduszu sołectkiego wsi Lubrza – 9 950,00 zł;
- 15) wykonanie dokumentacji projektowej wraz zakupem i montażem lampy oświetleniowej w Nowym Browińcu na placu zabaw w ramach funduszu sołectkiego wsi Nowy Browiniec - 20 596,60 zł;
- 16) wykonanie ogólnodostępnego placu zabaw w Krzyżkowicach na działce nr 188/2 – 18 132,31 zł;
- 17) budowa placu zabaw na działce nr 506/6 w Skrzypcu – 9 299,99 zł;
- 18) modernizacja placu zabaw oraz modernizacja placu na posesji - fundusz sołectki Laskowice - 10 900,00 zł;
- 19) modernizacja placu zabaw przy WDK w Olszynie – fundusz sołectki Olszynka - 18 270,00 zł;
- 20) kontynuacja modernizacji świetlicy ogólnowiejskiej przy WDK w Prężynce - fundusz sołectki Prężynka – 7 327,80 zł;
- 21) wykonanie klimatyzacji w WDK Skrzypiec – 30 000,00 zł;
- 22) dotacja celowa dla Powiatu Prudnickiego na rozbudowę i przebudowę drogi powiatowej Nr 1615 O relacji Krzyżkowice – Trzebina – Granica Państwa na odcinku od skrzyżowania z DK 41 w miejscowości Trzebina, w km 0+000, do skrzyżowania z DP 1250 O w miejscowości Dytmarów, w km 5+805 – 1 490 330,80 zł;
- 23) wykonanie szacowanej dokumentacji kosztorysowej dla ulicy Nowej Naprawy w Lubrzy – 2 800,00 zł;
- 24) modernizacja drogi gminnej w Słokowie – 30 000,00 zł;
- 25) zmiana nawierzchni dz.nr 122/3 km 1 z asfaltowej na kostkę brukową we wsi Olszynka – 14 905,58 zł;
- 26) wykonanie dokumentacji projektowej placu zabaw na placu szkolnym wraz z montażem i transportem urządzeń w ramach funduszu sołectkiego wsi Lubrza – 30 302,99 zł;

- 27) modernizacja dachu budynku Szkoły Podstawowej w Lubrzy – 36 223,50 zł;
- 28) wykonanie prac ziemnych i montażowych w przedszkolu w Dytmarowie – 17 000,00 zł;
- 29) wykonanie altany ogrodowej w przedszkolu w Dytmarowie – 10 999,89 zł;
- 30) dotacja celowa dla Gminnego Ośrodka Kultury w Lubrzy z przeznaczeniem na:
- na remont dachu nad pomieszczeniami GOK w Lubrzy – 63 960,00 zł;
 - modernizację kotłowni oraz zakup i montaż jednego pieca centralnego ogrzewania w GOK w Lubrzy – 67 650,00 zł;
 - wykonanie przebudowy placu przy domu kultury w Trzebinie – 26 927,16 zł;
- 31) dotacja celowa dla ZGKiM w Lubrzy z przeznaczeniem na:
- kompleksowe wykonanie zastępczej studni głębinowej na stacji wodociągowej w Skrzypcu – 130 000,00 zł;
 - modernizacja sieci wodociągowej DN 90 oraz przyłączy w miejscowości Dobroszewice – 20 000,00 zł;
 - modernizacja kotłowni oraz wymiana pieca centralnego ogrzewania w budynku komunalnym w Krzyżkowicach 49 – 26 480,00 zł;
 - wykonanie otworu badawczego studni głębinowej na stacji wodociągowej w Skrzypcu – 15 000,00 zł;
 - remont pomieszczeń klubu w budynku komunalnym w Nowym Browińcu – 10 500,00 zł.

Wykonanie wydatków majątkowych w roku 2020 w kwocie 2 321 534,71 zł stanowi ok. 10,12 % ogółu wydatków.

11. Zadania remontowe zrealizowane w roku 2020

11.1. Remonty dróg

W roku 2020 wykonano m.in. następujące zadania remontowe na drogach:

- 1) remont cząstkowy dróg gminnych -12 800,00 zł;
- 2) naprawa studzienek kanalizacyjnych - 7 500,00 zł;
- 3) remont cząstkowy dróg transportu rolnego – fundusz sołecki Dytmarów - 2 800,00 zł;
- 4) naprawa obiektu mostowego w pasie drogi wewnętrznej w Trzebinie- 4 920,00 zł;
- 5) remont drogi wewnętrznej w Prężynce (na górcie)- 972,73zł;

- 6) naprawa drogi wewnętrznej w Olszynie – 2 000,00 zł;
- 7) remont drogi dla ulicy Dożynkowej w miejscowości Lubrza – 68 053,44 zł;
- 8) remont drogi wewnętrznej w miejscowości Jasiona – 7 660,72 zł;
- 9) wykonanie utwardzenia odcinka ulicy Dożynkowej w miejscowości Lubrza – 8 265,60 zł;
- 10) utwardzenie drogi wewnętrznej w Trzebinie wraz z rozbiórką słupa informacyjnego – 2 500,00 zł;
- 11) zakup i transport kamienia wraz z rozsypaniem i zagęszczeniem na drogach wewnętrznych w gminie Lubrza – 35 000,00 zł;
- 12) frezowanie odcinka drogi w Jasionie – 9 225,00 zł.

11.2. Modernizacje i remonty w domach kultury i świetlicach wiejskich

W ramach modernizacji i remontów w domach kultury i świetlicach w roku 2020 zrealizowano następujące zadania:

- 1) remont dachu GOK w Lubrzy – 63 960,00, 00 zł (dotacja celowa Gminy Lubrza);
- 2) modernizacja kotłowni oraz zakup i montaż pieca c.o w GOK w Lubrzy - 67 650,00 zł (dotacja celowa Gminy Lubrza);
- 3) przebudowa placu przy WDK Trzebina – 26 927,16 (dotacja celowa Gminy Lubrza) ;
- 4) remont pomieszczeń nad biurami GOK w Lubrzy - 960,64 zł;
- 5) malowanie ścian i regałów w bibliotece WDK Skrzypiec, naprawa sufitu w kuchni WDK Skrzypiec – 1500;
- 6) uszczelnienie dachu łącznika GOK w Lubrzy - 2665,55;
- 7) zakup i wymiana szamba w świetlicy w Jasionie - 3529,11;
- 8) uzupełnienie i naprawa kostki brukowej na parkingu GOK w Lubrzy - 669,91;
- 9) kontynuacja modernizacji świetlicy ogólnowiejskiej przy WDK w Prężynce - fundusz sołecki Prężynka – 7 327,80 zł;
- 10) zakup i montaż klimatyzacji w WDK Skrzypiec – 30 000,00 zł;
- 11) modernizacja placu zabaw przy WDK w Olszynie – fundusz sołecki Olszynka - 18 270,00 zł;
- 12) zakup wyposażenia do projektu „Fabryka Sztuki” – 61 026,00 zł.

12. Infrastruktura techniczna i zagospodarowanie przestrzenne

12.1. Infrastruktura techniczna

Komunikacja drogowa oparta jest na:

- drogach krajowych – 18,28 km
- drogach powiatowych – 28,23 km
- drodze wojewódzkiej – 7,59 km
- drogach gminnych – 15,76 km

Przez teren Gminy przebiega linia kolejowa PKP nr 137 relacji Katowice - Legnica oraz nr 306 relacji Gogolin - Prudnik.

Gmina jest całkowicie zwodociągowana. Sieć wodociągowa wynosi 63,30 km. Do sieci podłączonych jest 1248 budynków. Gmina nie jest skanalizowana. Uchwałą Nr XIX/152/2012 z dnia 28 grudnia 2012 r. Gmina udziela dotacji celowej na dofinansowanie realizacji przydomowych oczyszczalni ścieków. W związku z tym projektem udało się posadowić 22 sztuki indywidualnych oczyszczalni. Gmina nie jest również zgazyfikowana.

Sieć elektryczna zasila wszystkie posesje w energię elektryczną. Na istniejących słupach znajduje się 516 opraw oświetleniowych.

12.2. Zagospodarowanie przestrzenne

Gmina Lubrza posiada studium uwarunkowań i kierunków zagospodarowania przestrzennego podjętego pierwotnie uchwałą Nr XV/132/2000 Rady Gminy w Lubrzy z dnia 29 czerwca 2000 r. Zmiana studium uchwalona została uchwałą nr XXVII/193/2010 Rady Gminy Lubrza z dnia 24 lutego 2010 roku. Przystąpiono do sporządzenia nowego studium uwarunkowań i kierunków zagospodarowania przestrzennego Gminy Lubrza na podstawie uchwały XXVIII/189/2017 Rady Gminy Lubrza z dnia 27 września 2017 r.

Gmina Lubrza posiada następujące Miejscowe Plany Zagospodarowania Przestrzennego:

- 1) UCHWAŁA NR XXXIII/285/2014 RADY GMINY LUBRZA z dnia 23 września 2014 r. w sprawie uchwalenia miejscowego planu zagospodarowania przestrzennego wsi LUBRZA;

- 2) UCHWAŁA NR III/16/2011 Rady Gminy Lubrza z dnia 26 stycznia 2011r. w sprawie uchwalenia miejscowego planu zagospodarowania przestrzennego dla terenów zabudowy mieszkaniowej we wsi SKRZYPIEC;
- 3) UCHWAŁA NR VIII/47/2015 RADY GMINY LUBRZA z dnia 8 czerwca 2015 r. w sprawie uchwalenia miejscowego planu zagospodarowania przestrzennego terenu górniczego „Trzebina”;
- 4) UCHWAŁA NR VI/30/2015 RADY GMINY LUBRZA z dnia 25 marca 2015 r. w sprawie uchwalenia miejscowego planu zagospodarowania przestrzennego wsi Trzebina;
- 5) Uchwała NR XX/172/05 Rady Gminy w Lubrzy z dnia 31 maja 2005 r. w sprawie uchwalenia miejscowego planu zagospodarowania przestrzennego wieś PRĘŻYNKA – TERENY PRZEMYSŁOWE;
- 6) UCHWAŁA Nr XXVII/212/2013 RADY GMINY LUBRZA z dnia 30 października 2013 r. w sprawie uchwalenia miejscowego planu zagospodarowania przestrzennego dla terenów lokalizacji farmy wiatrowej na gruntach wsi PRĘŻYNKA-LUBRZA;
- 7) UCHWAŁA Nr XXVII/214/2013 RADY GMINY LUBRZA z dnia 30 października 2013 r. w sprawie uchwalenia miejscowego planu zagospodarowania przestrzennego dla terenów lokalizacji farmy wiatrowej na gruntach wsi PRĘŻYNKA;
- 8) UCHWAŁA Nr XXVII/216/2013 RADY GMINY LUBRZA z dnia 30 października 2013 r. w sprawie uchwalenia miejscowego planu zagospodarowania przestrzennego dla terenów lokalizacji farmy wiatrowej na gruntach wsi LASKOWICE-NOWY BROWINIEC;
- 9) UCHWAŁA Nr XXVII/218/2013 RADY GMINY LUBRZA z dnia 30 października 2013 r. w sprawie uchwalenia miejscowego planu zagospodarowania przestrzennego dla terenów lokalizacji farmy wiatrowej na gruntach wsi SŁOKÓW-LASKOWICE-NOWY BROWINIEC.

Zgodnie z treścią powszechnie obowiązujących w kraju przepisów prawa administracja samorządu lokalnego ma za zadanie dbałość o odpowiednie kształtowanie przestrzennej organizacji, struktury i funkcjonowania lokalnego terytorialnego systemu społecznego (środowiska życia lokalnej społeczności), czyli o zagospodarowanie przestrzenne gminy. Stanowi ono wymierny efekt planowania przestrzennego znajdujący swój wyraz w określonej przestrzennej organizacji, strukturze i funkcjonowaniu terytorialnego systemu społecznego¹ [*Parysek J.J (2007), s. 107–108 i (2001), s. 2.*]. Planowanie przestrzenne jako podstawowy element zarządzania wieloletniego

¹ Parysek, J.J. (2007). Wprowadzenie do gospodarki przestrzennej. Poznań: Wyd. UA; Parysek, J.J. (2001). Podstawy gospodarki lokalnej. Poznań: Wyd. UA

(strategicznego) w gminie uwzględnia różnorodne sfery funkcjonowania lokalnych podmiotów (władz lokalnych, mieszkańców, przedsiębiorców) i ich bezpośredni wpływ na otoczenie² [Nowak (2013), s.124-135].

13. Gospodarka odpadami i ochrona środowiska

13.1. Gospodarka odpadami

Obowiązki związane z gospodarką odpadami komunalnymi po wejściu w życie ustawy o utrzymaniu czystości i porządku w gminach w drugiej połowie 2013 roku przejęła Gmina. Do zbiórki odpadów komunalnych od mieszkańców z terenu Gminy Zarządzeniem Wójta Gminy Lubrza Nr OR.0050.232.2013 z dnia 28 czerwca 2013 r. wyznaczony został Zakład Gospodarki Komunalnej i Mieszkaniowej w Lubrzy, który to odpłatnie zbiera i składowe odpady komunalne na wysypisku w Domaszkowicach z możliwością odzysku tych odpadów. Pozostałe odpady takie jak popioły, gruz z rozbiórek Zakład dostarcza na wysypisko śmieci w Prudniku bez możliwości odzysku. Ponadto szkło zebrane podczas zbiórki odpadów odbierane jest odpłatnie przez firmy „Biosystem” i „BA GLASS POLAND” które zajmują się przetwarzaniem i zagospodarowaniem odpadów opakowaniowych.

Gmina zaopatrzyła mieszkańców w worki do segregacji poszczególnych frakcji odpadów:

- Worek biały – szkło bezbarwne,
- Worek zielony – kolorowe szkło,
- Worek niebieski – papier i tekstylia,
- Worek żółty – tworzywa plastikowe.

Popiół gromadzony jest w kontenerach specjalnie dla tego typu odpadu oznaczonych. Odpady wielkogabarytowe i zużyty sprzęt elektryczny i elektroniczny odbierany jest od mieszkańców Gminy na bieżąco w Punkcie Selektywnej Zbiórki Odpadów Komunalnych. Gmina nie posiada punktu gdzie mogłaby następować segregacja odpadów komunalnych zmieszanych. Odpady składowane są na wysypisku odpadów komunalnych w Domaszkowicach.

W 2020 r. koszty gospodarki odpadami komunalnymi były w większości pokrywane przez właścicieli nieruchomości, którzy złożyli deklarację o wysokości opłaty za gospodarowanie odpadami komunalnymi.

Koszty jakie poniosła Gmina z tytułu gospodarki odpadami stałymi to wydatki bieżące

² Nowak, M.J. (2013). Zarządzanie przestrzenią na szczeblu lokalnym jako element zarządzania gminą. OPTIMUM. Studia Ekonomiczne, 1(61)

w kwocie **867 692,16 zł**, na które składają się:

- wynagrodzenia pracowników i składki od nich naliczane – 44 541,61 zł
- odpisy na Zakładowy Fundusz Świadczeń Socjalnych – 1 550,26 zł
- zakup usług pozostałych – 795 652,36 zł, w tym:
 - usługi pocztowe – 4 707,60 zł
 - wykonanie worków – 12 787,70 zł
 - wykonanie harmonogramu – 1 353,00 zł
 - usługi związane ze zbieraniem, transportem i przekazaniem odpadów na składowisko odpadów komunalnych – 776 804,06 zł
- koszty komornicze – 635,53 zł
- zakup usług zdrowotnych – 45,00 zł
- opłaty telekomunikacyjne – 1 476,00 zł
- wynagrodzenia agencyjno prowizyjne – 3 749,00 zł
- dotacja dla gminy Głogówek na prowadzenie wspólnego PSZOK – 18 711,76 zł
- napraw ogrodzenia PSZOK Lubrza – 1 330,64 zł.

W roku 2020 w ramach budowy punktu selektywnej zbiórki odpadów komunalnych wydatkowano kwotę 9 352,21 zł.

Z zakresu gospodarki odpadami ciekłymi podmioty odbierające z terenu Gminy Lubrza nieczystości ciekłe wskazywały jedynie liczbę świadczonych usług wywozu i łączną ilość wywiezionych odpadów ciekłych oraz miejsce ich zrzutu. W 2020 r. na terenie Gminy Lubrza zezwolenie na realizację tych usług posiadały:

- Zakład Gospodarki Komunalnej i Mieszkaniowej w Lubrzy,
- Zakład Usług Komunalnych w Prudniku - jednoosobowa Spółka Gminy z ograniczoną odpowiedzialnością,
- DARLO-TRANS Dariusz Kuliszczak.

W zakresie gospodarki odpadami ciekłymi Zakład Gospodarki Komunalnej i Mieszkaniowej w Lubrzy opróżnia szamba na zgłoszenie od właścicieli nieruchomości. Na koniec 2020 roku Zakład miał podpisanych 706 umów na opróżnianie zbiorników bezodpływowych z odbiorcami indywidualnymi i 58 umów z zakładami pracy. Ilość nieczystości ciekłych oddanych do oczyszczalni ścieków w Prudniku przez Zakład Gospodarki Komunalnej i Mieszkaniowej w Lubrzy wyniosła w 2020 roku 9758 m³ tj. o 2374 m³ więcej niż w 2019 r. .

W 2020 roku nie określono jaka była liczba właścicieli którzy nie zawarli umowy na

wywóz nieczystości ciekłych.

Obowiązkiem właściciela jest zawarcie umowy na wywóz tych nieczystości z wyspecjalizowanym zakładem posiadającym zezwolenie na świadczenie usług w tym zakresie.

Z terenu gminy wywieziono ogółem 1 120,50 ton odpadów. W przeliczeniu na jednego mieszkańca to 0,27 tony.

W celu zapewnienia dalszego prawidłowego funkcjonowania systemu gospodarki odpadami konieczna jest kontrola posesji, w celu sprawdzenia prawidłowości segregacji oraz sposobu wywiązywania się z gospodarki odpadami ciekłymi i stałymi, oraz stałe podnoszenie świadomości ekologicznej mieszkańców oraz administracji publicznej w zakresie ochrony środowiska.

13.2. Zadania z zakresu ochrony środowiska

W 2020 r. Gmina Lubrza realizowała następujące zadania z zakresu ochrony środowiska:

- ochrona i pielęgnacja zieleni i form ochrony przyrody - 26 717,28 zł;
- badanie i ocena wpływu realizacji inwestycji na środowisko (dec. środowiskowe);
- kontrole szczelności szamb i ochrona gruntów przed skażeniem.

Uchwałą nr XXX/206/2017 Rady Gminy Lubrza z dnia 22 grudnia 2017 r. został przyjęty Plan gospodarki niskoemisyjnej dla obszaru Gminy Lubrza, który wyznacza kierunki rozwoju gospodarki niskoemisyjnej w perspektywie roku 2020, w zakresie działań inwestycyjnych i nieinwestycyjnych służących poprawie jakości powietrza na terenie Gminy. Uchwałą Nr XXIV/197/2020 Rady Gminy Lubrza z dnia 17 grudnia 2020r. w sprawie zasad udzielania i rozliczania dotacji na budowę lub wymianę bezodpływowych zbiorników na ścieki bytowe w Gminie Lubrza, wprowadzono możliwość wsparcia finansowego mieszkańców przy wymianie bądź budowie bezodpływowych zbiorników na ścieki bytowe.

14. Oświata

14.1. Sieć szkolno – przedszkolna

Na terenie Gminy w roku szkolnym 2019/2020 funkcjonowały następujące placówki oświatowe:

- Szkoła Podstawowa w Lubrzy,
- Niepubliczna Szkoła Podstawowa w Dytmarowie,
- Gminne Przedszkole Publiczne w Lubrzy z oddziałami zamiejscowymi w Dytmarowie, Trzebinie, Nowym Browińcu.

14.2. Baza oświatowa

Bazę oświatową w Gminie Lubrza stanowią:

- budynek szkoły podstawowej w Lubrzy z salą gimnastyczną niepełnowymiarową, boiskiem wielofunkcyjnym i boiskiem trawiastym, szkoła posiada duży teren zielony z placem zabaw,
- budynek gminnego przedszkola publicznego w Lubrzy (własność Zgromadzenia Sióstr św. Elżbiety),
- budynek gminnego przedszkola publicznego w Lubrzy – oddział zamiejscowy w Dytmarowie,
- budynek gminnego przedszkola publicznego w Lubrzy – oddział zamiejscowy w Trzebinie,
- budynek gminnego przedszkola publicznego w Lubrzy – oddział zamiejscowy w Nowym Browińcu,
- budynek Niepublicznej Szkoły Podstawowej w Dytmarowie z salą gimnastyczną, boiskiem wielofunkcyjnym, siłownią plenerową.

14.3. Realizowane zadania oświatowe

Realizowane zadania oświatowe w gminie Lubrza polegają na:

- zapewnieniu warunków działania szkoły lub placówki, w tym bezpiecznych i higienicznych warunków nauki, wychowania i opieki,

- zapewnieniu warunków umożliwiających stosowanie specjalnej organizacji nauki i metod pracy dla dzieci młodzieży objętych kształceniem specjalnym,
- wykonywaniu remontów obiektów szkolnych oraz zadań inwestycyjnych w tym zakresie,
- zapewnieniu obsługi administracyjnej, finansowej i prawnej,
- wyposażeniu szkół i placówek w pomoce dydaktyczne i sprzęt niezbędny do pełnej realizacji programów nauczania, programów wychowawczo – profilaktycznych, przeprowadzania egzaminów oraz wykonywania innych zadań,
- wykonywaniu czynności z zakresu prawa pracy w stosunku do dyrektora szkoły lub placówki,
- kontroli spełniania przez uczniów obowiązku szkolnego i obowiązku nauki,
- wypłacie świadczeń socjalnych rodzinom znajdującym się w trudnej sytuacji materialnej,
- dofinansowaniu pracodawcom kosztów doksztalania młodocianych pracowników,
- zapewnieniu dowozów uczniów,
- organizacji konkursów przedmiotowych,
- organizacji konkursów na stanowiska dyrektorów placówek,
- prowadzeniu rejestrów niepublicznych placówek oświatowych, nadzoru nad ich działalnością, udzielaniu dotacji tym placówkom i kontroli jej wykorzystania.

Zatrudnienie w szkołach i przedszkolach (stan na 30.09.2020r.) przedstawiało się następująco:

Lp	Szkoła/ przedszkole	Zatrudnienie		w tym			
				nauczyciele		Obsługa i administracja	
		etaty	osoby	etaty	osoby	etaty	osoby
1.	Szkoła Podstawowa w Lubrzy	34,46	36	24,21	25	10,25	11
2.	GPP Lubrza /łącznie z oddz. zamiejscowymi	35,6	41	16,03	19	19,57	22
Razem		70,06	77	40,24	44	29,82	33

Liczba uczniów i oddziałów w szkole podstawowej (stan na 30.09.2020r.)

Lp.	Wyszczególnienie	Liczba oddziałów	Liczba uczniów	w tym							
				I	II	III	IV	V	VI	VII	VIII
1.	SP Lubrza	12	205	25/2	21	26	30/2	12	30/2	35/2	26
	Razem:	12	205	25	21	26	30	12	30	35	26

Liczba dzieci w przedszkolach (stan na 30.09.2020r.)

Lp.	Wyszczególnienie	Liczba oddziałów	Liczba dzieci
1.	GPP Lubrza	3	58
2.	GPP Lubrza Oddz. Zam. w Dytmarowie	3	47
3.	GPP Lubrza Oddz. Zam. w Trzebinie	1	18
4.	GPP Lubrza Oddz. Zam. w Nowym Browińcu	1	25
OGÓLEM		8	148

14.4. Poziom wydatków na oświatę

Zadania oświatowe związane z prowadzeniem (dotowaniem) przez jednostki samorządu terytorialnego szkół i placówek oświatowych finansowane są z dochodów jednostek samorządu terytorialnego. Jednym z dochodów samorządu jest część oświatowa subwencji ogólnej. Wysokość części oświatowej subwencji ogólnej ustala corocznie ustawa budżetowa. Subwencja ustalana jest na dany rok budżetowy i przekazywana do jednostek samorządu terytorialnego. W poszczególnych latach wysokość subwencji przedstawiała się następująco:

- w roku 2014 subwencja wynosiła 3 775 496,00 zł,
- w roku 2015 subwencja wynosiła 3 985 182,00 zł,
- w roku 2016 subwencja wynosiła 3 797 669,00 zł,
- w roku 2017 subwencja wynosiła 4 196 512,00 zł,
- w roku 2018 subwencja wynosiła 4 711 395,00 zł,
- w roku 2019 subwencja wynosiła 5 099 269,00 zł,
- w roku 2020 subwencja wynosiła 5 280 868,00 zł.

Koszt utrzymania Szkoły Podstawowej w Lubrzy łącznie ze stołówką i świetlicą wyniósł w 2020 r. 3 026 783,69 zł, w tym wydatki inwestycyjne 36 223,50 zł.

Łączny koszt funkcjonowania Gminnego Przedszkola Publicznego łącznie z oddziałami zamiejscowymi wyniósł w 2020 r. 2 155 408,47 zł, w tym wydatki inwestycyjne 27 999,89 zł. Opłata za zajęcia ponad podstawę programową wniesiona przez rodziców wyniosła 19 727,50 zł.

Dotacja dla Niepublicznej Szkoły Podstawowej w Dytmarowie w roku 2020 wyniosła 2 336 988,50 zł.

15. Wydarzenia kulturalne i promocja gminy

Kalendarium najważniejszych imprez kulturalnych organizowanych lub współorganizowanych przez GOK w Lubrzy w 2020 r. kształtowało się następująco:

05.01.2020 – Koncert Noworoczny – zespół Nad Ziemią

12.01.2020 – „Hej kolęda, kolęda” koncert kolęd i pastorałek WDK Olszynka i WDK Trzebina

17.01.2020 – Dzień Babci i Dziadka (przedszkole Dytmarów)

18.01.2020 - „Hej kolęda, kolęda” koncert kolęd i pastorałek Świetlica w Laskowicach

19.01.2020 - „Hej kolęda, kolęda” koncert kolęd i pastorałek WDK Skrzypiec

19.01.2020 - Spotkanie opłatkowe seniorów

21.01.2020 - Dzień Babci i Dziadka (przedszkole Lubrza)

25.01.2020 - „Hej kolęda, kolęda” koncert kolęd i pastorałek WDK Prężynka

26.01.2020 - „Kulturalny Autobus” - wyjazd do Filharmonii Opolskiej

28.01.2020 - Dzień Babci i Dziadka (Szkoła Podstawowa w Lubrzy)

30.01.2020 – Bal Karnawałowy - Przedszkole Lubrza

31.01.2020 – Zabawa Karnawałowa (Szkoła Lubrza)

06.02.2020 – Gala Zakończenia Semestru NSP w Dytmarowie

12.02.2020 – Ferie 2020 – wycieczka Opole – lodowisko i kino

14.02.2020 - Ferie 2020 – wycieczka Opole i Brzeg – lodowisko i basen

16.02.2020 – „Złote Gody” - wręczenie odznaczeń za długoletnie pożycie małżeńskie, mini recital

18.02.2020 - Ferie 2020 – wycieczka Opole i Krapkowice – trampoliny i basen

20.02.2020 - Ferie 2020 – wycieczka Opole – kręgle i kino

22.02.2020 – Babski Comber

29.02.2020 - „Kulturalny Autobus” - wyjazd do Teatru Rozrywki w Chorzowie

07.03.2020 – Dzień Kobiet – WDK Skrzypiec

Niestety panująca epidemia SARS-COV-2 skutecznie uniemożliwiła realizację pozostałych przedsięwzięć kulturalnych w III i IV kwartale roku 2020.

W ramach promocji Gminy poniesiono wydatki w wysokości 5 688,24 zł z przeznaczeniem na:

- nagrody konkursowe – 270,26 zł (zakup nagród na zawody wędkarskie o Puchar Wójta Gminy);
- zakup materiałów i wyposażenia – 5 417,98 zł (w tym m.in. zakup artykułów za promowanie Gminy Lubrza poprzez osiągnięcia związane z procesem nauczania, oraz za osiągnięcia w sporcie).

16. Stan Mienia Komunalnego

16.1. Dane dotyczące przysługujących gminie praw własności

Własność mienia gminnego stanowią:

- 1) grunty ogółem – 270,0089 ha o łącznej wartości 2 315 064,63 zł (w tym stanowiące własność gminy 267,5384 ha),
- 2) budynki i budowle – 19 050 025,20 zł,
- 3) maszyny energetyczne i maszyny i urządzenia techniczne – 1 133 178,41 zł,
- 4) środki transportu – 2 148 586,82 zł,
- 5) pozostałe składniki mienia o charakterze wyposażenia – 3 054 839,07 zł.

W 2020 r. w trybie bezprzetargowym sprzedano nieruchomość gruntową niezabudowaną położoną w miejscowości Słoków działka nr 147/1 o pow. 0,0146 ha na poprawę warunków zagospodarowania przyległych działek o nr 64 i 65 na rzecz osób fizycznych za kwotę 5 694,90 zł.

17. Działalność Ośrodka Pomocy Społecznej w Lubrzy

Pomoc społeczna jako instytucja polityki społecznej państwa ma na celu umożliwienie osobom i rodzinom przezwyciężanie trudnych sytuacji życiowych, których nie są one w stanie pokonać, wykorzystując własne środki, możliwości i uprawnienia.

Świadczenia pomocy społecznej są bardzo zróżnicowane. Ich rodzaj i forma uzależnione są od sytuacji prawnej i indywidualnej starającego się o pomoc. OPS w Lubrzy podejmuje szereg działań w zakresie:

- wspomaganie pieczy zastępczej;
- przeciwdziałania przemocy w rodzinie;
- integracji społecznej osób wykluczonych społecznie;
- usługi opiekuńczych i specjalistycznych usług opiekuńczych;
- pomocy w zakresie dożywiania;
- pomocy materialnej dla uczniów o charakterze socjalnym;
- świadczeń rodzinnych;
- świadczeń wychowawczych;
- świadczeń dobry start.

Planowany budżet OPS na rok 2020 wynosił 6 922 622,11 zł, co stanowiło 30% wydatków gminy. Zasadniczy wpływ na polepszenie się kondycji mieszkańców mają wydatki rodzinne m.in. program Rodzina 500 Plus, na który w 2020 r. przeznaczono 3 996 553,72 zł.

W struktura wydatków na pomoc społeczną w 2020 kształtuje się następująco:

- 1) przeciwdziałanie zjawiskom przemocy w rodzinie przeznaczono 678,00 zł;
- 2) składki na ubezpieczenie zdrowotne opłacane za osoby pobierające niektóre świadczenia z pomocy społecznej oraz za osoby uczestniczące w zajęciach w centrum integracji społecznej 12 842,25 zł;
- 3) zasiłki okresowe, celowe i pomoc w naturze oraz składki na ubezpieczenia emerytalne i rentowe 165 356,73 zł;
- 4) zasiłki stałe 142 693,03 zł;
- 5) usługi opiekuńcze i specjalistyczne usługi opiekuńcze 60 210,00 zł;
- 6) pomoc w zakresie dożywiania 60 000,00 ;
- 7) pomoc materialna dla uczniów o charakterze socjalnym 13 174,23 zł;
- 8) świadczenia wychowawcze 3 996 553,72 zł;

- 9) świadczenia rodzinne, świadczenie z funduszu alimentacyjnego oraz składki na ubezpieczenia emerytalne i rentowe z ubezpieczenia społecznego 1 253 699,55 zł;
- 10) wspieranie rodziny (świadczenie „Dobry Start”) 140 181,35 zł;
- 11) wspieranie pieczy zastępczej 23 866,47 zł;
- 12) pobyt w domach pomocy społecznej 354 352,00 zł;
- 13) usuwanie skutków klęsk żywiołowych 16 500,00 zł;
- 14) Karta Dużej Rodziny 204,99 zł;
- 15) ośrodki pomocy społecznej – 375 068,81 zł;
- 16) składki na ubezpieczenie zdrowotne opłacane za osoby pobierające niektóre świadczenia rodzinne oraz za osoby pobierające zasiłki dla opiekunów – 5 749,65 zł.

18. Podsumowanie

Celem sporządzenia niniejszego raportu było dokonanie analizy sytuacji finansowej Gminy Lubrza, określenie ewentualnego ryzyka zagrożenia wykonywania ustawowych zadań oraz przekazanie informacji o tym, co zostało zrealizowane na przestrzeni dwunastu miesięcy ubiegłego roku. Zgromadzone materiały oraz przeprowadzone analizy podstawowych kategorii finansowych dotyczących gospodarki finansowej Gminy zaprezentowane w raporcie dają podstawy do określenia, że rok 2020 był rokiem działań inwestycyjnych w wielu obszarach oraz rokiem realizacji zadań własnych, zleconych, zadań wynikających z odpowiednich ustaw.

Miniony rok był też rokiem szczególnym ze względu na panującą epidemię SARS-COV-2, ale też rokiem, w którym dzięki udzieleniu dotacji celowej z Gminy Lubrza udało się Powiatowi prudnickiemu zrealizować ważną inwestycję drogową polegającą na rozbudowie i przebudowie drogi powiatowej relacji Krzyżkowice – Trzebina - Granica Państwa. Zrealizowano też wiele innych inwestycji związanych z remontami i przebudową dróg na terenie gminy Lubrza. Poprzez realizację tych zadań wzrosła jakość życia mieszkańców i poprawił się stan bezpieczeństwa. Oprócz tych działań realizowano też zadania inwestycyjne związane z funkcjonowaniem domów kultury, ośrodka kultury oraz świetlic. Pozyskano również kwotę 0,5 mln zł z Rządowego Funduszu Inwestycji Lokalnych na wymianę pokrycia dachowego na budynku szkoły w Dytmarowie.

W roku 2020 wydatki oraz dochody budżetu Gminy były zaplanowane w sposób realistyczny. Specyfiką samorządowych budżetów jest ich wielokrotne nowelizowanie w ciągu roku, celem urealniania wielkości budżetowych. Dochody zostały wykonane

w 98,55% planu, natomiast wydatki zostały wykonane w 89,33% planu. Należy przy tym podkreślić, iż realność planowania jest nie tylko postulatem doktryny, ale od roku 2011 w odniesieniu do wieloletniej prognozy finansowej wymogiem prawnym. Ma ona również wpływ na jakość podejmowanych decyzji w sprawach finansowych. Urealnienie planowanych wydatków umożliwia przesunięcie uwolnionych środków na realizację innych niezbędnych zadań bez konieczności szukania dodatkowych zwrotnych źródeł pokrycia wydatków.

Wskaźnik zadłużenia Gminy na tle porównywalnych jednostek samorządu terytorialnego województwa opolskiego nie jest wysoki, co nie stanowi zagrożenia dla gospodarki finansowej gminy. Sytuacja finansowa Gminy wskazuje na brak ryzyka wystąpienia zagrożeń w gospodarce finansowej. Na dzień 31.12.2020 r. Gmina zachowuje płynność finansową. Rok 2020 zakończył się wynikiem finansowym w wysokości 2 066 591,03 zł. Obciążenie kosztami obsługi długu nie stanowi istotnej pozycji po stronie wydatków budżetu. Wieloletnią prognozę finansową należy przyjąć jako realną z uwagi na sytuację finansową Gminy. Zgromadzone dane nie dają podstaw do uznania, iż aktualnie zagrożone jest wykonywanie zadań publicznych przez Gminę Lubrza.

Gmina stara się działać tak, aby w jak największym stopniu zaspokoić oczekiwania mieszkańców, jednak tych oczekiwań i zadań do wykonania jest wiele. Ogromną rolę w aktywizowaniu mieszkańców pełni funkcjonowanie Funduszu Sołeckiego. Dzięki niemu te zadania i oczekiwania mogą być realizowane.

Rozwój społeczny, gospodarczy i przestrzenny Gminy Lubrza, zwiększenie atrakcyjności inwestycyjnej, poprawa komfortu życia mieszkańców to podstawowe cele działań na kolejne lata.

Wójt Gminy
Mariusz Kozaczek

19. Załącznik - realizacja uchwał

W roku 2020 Rada Gminy Lubrza obradowała na 13 sesjach na których podjęto 85 uchwał (na zgłoszonych 87 projektów):

- 23 uchwał budżetowych i okołobudżetowych,
- 18 uchwał o charakterze organizacyjnym,
- 1 uchwały w zakresie ochrony zabytków,
- 2 uchwały w zakresie spraw obywatelskich,
- 18 uchwał dot. mienia komunalnego gminy,
- 4 uchwały dot. współpracy, programy, porozumienia,
- 4 uchwał dotyczące oświaty szkolnej,
- 4 uchwały z zakresu opieki społecznej.
- 11 uchwał z zakresu ochrony środowiska.

Uchwały o charakterze prawa miejscowego publikowane w Dzienniku Urzędowym Województwa Opolskiego i ich realizacja:

L.p	Nr uchwały	w sprawie	status
1	Nr XVI/115/2020 z dnia 20 lutego 2020r.	<i>w sprawie dopuszczenia zapłaty podatków i opłat stanowiących dochody budżetu Gminy Lubrza instrumentem płatniczym – dopuszczono zapłatę podatków i opłat poprzez instrument płatniczy, na którym przechowywany jest pieniądz elektroniczny.</i>	Dziennik Urzędowy Woj. Opolskiego z dn. 21.02.2020r. poz. 646
2	Nr XVI/116/2020 z dnia 20 lutego 2020r.	<i>w sprawie zmian budżetu Gminy Lubrza na 2020r. – dokonano zwiększenia wydatków budżetowych o kwotę 447 153,00 zł, zwiększenia przychodów budżetowych o kwotę 447 153,00 zł, ustalono przychody budżetu w wysokości 2 272 513,00 zł , określono deficyt budżetu w kwocie 1 663 763,00 zł, który zostanie pokryty przychodami pochodzącymi z planowanego do zaciągnięcia kredytu w wysokości 1 216 610,00 zł oraz wolnymi środkami w wysokości 447 153,00 zł.</i>	Dziennik Urzędowy Woj. Opolskiego z dn. 21.02.2020r. poz. 647
3	Nr XVI/124/2020 z dnia 20 lutego 2020r.	<i>w sprawie określenia średniej ceny jednostki paliwa w Gminie Lubrza na rok szkolny 2019/2020 - zmiana ustawy Prawo oświatowe nałożyła na samo-</i>	Dziennik Urzędowy Woj. Opolskiego z dn. 20.02.2020r. poz. 639

		<p>rządy ustalenie średniej ceny jednostki paliwa na dany rok szkolny, na podstawie której gmina będzie zwracać rodzicom uczniów niepełnosprawnych, dowożących dzieci niepełnosprawne do placówek oświatowych, koszty dowozu we własnym zakresie</p>	
4	<p>Nr XVII/125/2020 z dnia 12 marca 2020r.</p>	<p>w sprawie zmian budżetu Gminy Lubrza na 2020r. – dokonano zwiększenia dochodów budżetowych o kwotę 80 000,00 zł oraz wydatków budżetowych o kwotę 80 000,00 zł</p>	<p>Dziennik Urzędowy Woj. Opolskiego z dn.13.03.2020r. poz. 941</p>
5	<p>Nr XVII/127/2020 z dnia 12 marca 2020r.</p>	<p>w sprawie przyjęcia Programu opieki nad zwierzętami bezdomnymi oraz zapobiegania bezdomności zwierząt na terenie Gminy Lubrza na rok 2020 - w ciągu roku wyłapano i oddano do schroniska 1 psa, a łączna kwota poniesiona na ochronę zwierząt to 3 740,00 zł</p>	<p>Dziennik Urzędowy Woj. Opolskiego z dn.13.03.2020r. poz. 942</p>
6	<p>Nr XVIII/129/2020 z dnia 24 kwietnia 2020r.</p>	<p>w sprawie zatwierdzenia zarządzenia porządkowego Wójta Gminy Lubrza zatwierdzone zostało Zarządzenie nr 0050.208.2020 Wójta Gminy Lubrza z dnia 26 marca 2020r. w sprawie zasady sprzedaży w sklepach spożywczych mieszczących się na terenie Gminy Lubrza (w związku z epidemią koronawirusa SARS-CoV2)</p>	<p>Dziennik Urzędowy Woj. Opolskiego z dn.6.05.2020r. poz. 1388</p>
7	<p>Nr XVIII/130/2020 z dnia 24 kwietnia 2020r.</p>	<p>w sprawie zmian budżetu Gminy Lubrza na 2020r. – dokonano zwiększenia dochodów budżetowych o kwotę 223 108,00 zł, zmniejszenia dochodów budżetowych o kwotę 68 408,00 zł, zwiększenia wydatków budżetowych o kwotę 199 048,85 zł, zmniejszenia wydatków budżetowych o kwotę 12 455,76 zł oraz zwiększenia przychodów budżetowych o kwotę 31 893,09 zł. Ustalono przychody budżetu w wysokości 2 304 406,09 zł,</p>	<p>Dziennik Urzędowy Woj. Opolskiego z dn.4.05.2020r. poz. 1354</p>

		<p>określono deficyt budżetu w kwocie 1 695 656,09 zł, który zostanie pokryty przychodami pochodzącymi z planowanego do zaciągnięcia kredytu w wysokości 1 216 610,00 zł, wolnymi środkami w wysokości 447 153,00 zł oraz przychodami jednostek samorządu terytorialnego z niewykorzystanych środków pieniężnych na rachunku bieżącym budżetu, wynikających z rozliczenia dochodów i wydatków nimi finansowanych związanych ze szczególnymi zasadami wykonywania budżetu określonymi w odrębnych ustawach w wysokości 31 893,09 zł. Ustalono ogółem dochody i przychody w kwocie 52 512,83 zł z tytułu opłat za wydawanie zezwoleń na sprzedaż napojów alkoholowych, które przeznaczono na wydatki określone w gminnym programie profilaktyki i rozwiązywania problemów alkoholowych oraz na realizację zadań określonych w gminnym programie przeciwdziałania narkomanii w kwocie 52 512,83 zł, ustalono ogółem dochody i przychody z opłat i kar za korzystanie ze środowiska w wysokości 24 033,32 zł oraz wydatki na zadania z zakresu ochrony środowiska i gospodarki wodnej w wysokości 36 033,32 zł oraz ustalono ogółem dochody i przychody z opłat za gospodarowanie odpadami komunalnymi w wysokości 794 000,00 zł oraz wydatki na pokrycie kosztów funkcjonowania systemu gospodarowania odpadami komunalnymi w wysokości 794 000,00 zł.</p>	
8	<p>Nr XVIII/132/2020 z dnia 24 kwietnia 2020r.</p>	<p><i>zmieniająca uchwałę w sprawie uchwalenia Statutu Gminy Lubrza - zmiana Statutu Gminy Lubrza jest wynikiem wdrożenie zdalnego systemu wspomagają-</i></p>	<p>Dziennik Urzędowy Woj. Opolskiego z dn. 28.04.2020r. poz. 1294</p>

		cego obsługę Rady Gminy oraz transmisję posiedzeń (sesji), wynikającego z art. 14 ust. 2 ustawy z dnia 8 marca 1990r. o samorządzie gminnym	
9	Nr XIX/138/2020 z dnia 3 czerwca 2020r.	<i>w sprawie zmian budżetu Gminy Lubrza na 2020r. w sprawie zmian budżetu Gminy Lubrza na 2020 rok - dokonano zwiększenia dochodów budżetowych o kwotę 370 336,00 zł, zmniejszenia dochodów budżetowych o kwotę 172 583,00 zł, zwiększenia wydatków budżetowych o kwotę 646 514,07 zł, zmniejszenia wydatków budżetowych o kwotę 47 935,34 zł oraz zwiększenia przychodów budżetowych o kwotę 400 825,73 zł. Ustalono przychody budżetu w wysokości 2 705 231,82 zł, określono deficyt budżetu w kwocie 2 096 481,82 zł, który zostanie pokryty przychodami pochodzącymi z planowanego do zaciągnięcia kredytu w wysokości 1 216 610,00 zł, wolnymi środkami w wysokości 847 978,73 zł oraz przychodami jednostek samorządu terytorialnego z niewykorzystanych środków pieniężnych na rachunku bieżącym budżetu, wynikających z rozliczenia dochodów i wydatków nimi finansowanych związanych ze szczególnymi zasadami wykonywania budżetu określonymi w odrębnych ustawach w wysokości 31 893,09 zł.</i>	Dziennik Urzędowy Woj. Opolskiego z dn. 9.06.2020r. poz. 1704
10	Nr XX/140/2020 z dnia 18 czerwca 2020r.	<i>w sprawie uchylenia uchwały Nr XXI/172/2013 Rady Gminy Lubrza z dnia 22 marca 2013r. w sprawie postanowienia odbierania odpadów komunalnych od właścicieli nieruchomości, na których nie zamieszkują mieszkańcy a powstają odpady - zadanie to jest realizowane poprzez podmioty świadczące usługi w zakresie zbierania i transportu</i>	Dziennik Urzędowy Woj. Opolskiego z dn. 19.06.2020r. poz. 1801

		odpadów komunalnych	
11	Nr XX/141/2020 z dnia 18 czerwca 2020r.	<p>w sprawie uchwalenia Regulaminu utrzymania czystości i porządku na terenie Gminy Lubrza-</p> <p>Uchwała nieważna - Rozstrzygnięcie nadzorcze Wojewody Opolskiego PN.III.4131.1.71.2020.CW z dnia 14.07.2020r.</p>	<p>Dziennik Urzędowy Woj. Opolskiego z dn. 19.06.2020r. poz. 1802</p> <p>Uchwała nieważna - Rozstrzygnięcie nadzorcze Wojewody Opolskiego PN.III.4131.1.71.2020.CW z dnia 14.07.2020r. Rozstrzygnięcie nadzorcze.pdf</p>
12	Nr XX/142/2020 z dnia 18 czerwca 2020r.	<p>w sprawie ustalenia górnych stawek opłat ponoszonych przez właścicieli nieruchomości za usługi w zakresie odbierania odpadów komunalnych oraz opróżniania zbiorników bezodpływowych i transportu nieczystości ciekłych do punktu zlewnego – w związku ze zmianą ustawy o utrzymaniu czystości i porządku w gminach z systemu gospodarowania odpadami wyłączone zostały nieruchomości niezamieszkałe i usługi odbierania odpadów komunalnych dla tych podmiotów. Uchylona uchwałą Nr XXIV/188/2020 z dn. 17.12.2020r.</p>	<p>Dziennik Urzędowy Woj. Opolskiego z dn. 19.06.2020r. poz. 1803</p> <p>Uchylona Uchwałą nr XXIV/188/2020 z dn. 17.12.2020r.</p>
13	Nr XX/143/2020 z dnia 18 czerwca 2020r.	<p>w sprawie wyboru metody ustalenia opłaty za gospodarowanie odpadami komunalnymi oraz ustalenia stawki tej opłaty dla nieruchomości, na których zamieszkują mieszkańcy oraz sposobu obliczenia opłaty na terenie nieruchomości, na których w części zamieszkują mieszkańcy, a w części nie zamieszkują mieszkańcy, a powstają odpady komunalne – podwyższona została opłata za wywóz śmieci w związku z rosnącymi kosztami związanymi z gospodarką odpadami.</p>	<p>Dziennik Urzędowy Woj. Opolskiego z dn. 19.06.2020r. poz. 1804</p>
14	Nr XX/144/2020 z dnia 18 czerwca 2020r.	<p>w sprawie zwolnienia z części opłaty za gospodarowanie odpadami komunalnymi właścicieli nieruchomości zabudowanych</p>	<p>Dziennik Urzędowy Woj. Opolskiego z dn. 19.06.2020r. poz. 1805</p>

		<i>budynkami mieszkalnymi jedno-rodzinnymi kompostujących bio-odpady stanowiące odpady komunalne w kompostowniku przydomowym- uchwała realizowana na bieżąco. Na dzień tworzenia informacji z obniżki kwoty o 2 zł skorzystało 1351 nieruchomości.</i>	
15	Nr XX/145/2020 z dnia 18 czerwca 2020r.	<i>w sprawie określenia szczegółowego sposobu i zakresu świadczenia usług w zakresie odbierania odpadów komunalnych od właścicieli nieruchomości i zagospodarowania tych odpadów w zamian za uiszczoną przez właściciela nieruchomości opłatę za gospodarowanie odpadami komunalnymi - Uchwała realizowana na bieżąco określająca sposób i zakres świadczenia usług w zakresie odbierania odpadów komunalnych</i>	Dziennik Urzędowy Woj. Opolskiego z dn. 19.06.2020r. poz. 1806
16	Nr XX/146/2020 z dnia 18 czerwca 2020r.	<i>w sprawie ustalenia wzoru deklaracji o wysokości opłaty za gospodarowanie odpadami komunalnymi – ustalono nowy wzór deklaracji</i>	Dziennik Urzędowy Woj. Opolskiego z dn. 19.06.2020r. poz. 1807
17	Nr XX/149/2020 z dnia 18 czerwca 2020r.	<i>w sprawie zmian budżetu Gminy Lubrza na 2020r. – dokonano zwiększenia wydatków budżetowych o kwotę 76 000,00 zł oraz zmniejszenia wydatków budżetowych o kwotę 76 000,00 zł</i>	Dziennik Urzędowy Woj. Opolskiego z dn. 19.06.2020r. poz. 1807
18	Nr XXI/156/2020 z dnia 6 sierpnia 2020r.	<i>w sprawie określenia średniej ceny jednostki paliwa w Gminie Lubrza na rok szkolny 2020/2021 - uchwalono średnią cenę jednostki paliwa na kolejny rok szkolny tj. 2020/2021</i>	Dziennik Urzędowy Woj. Opolskiego z dn.7.08.2020r. poz. 2202
19	Nr XXI/158/2020 z dnia 6 sierpnia 2020r.	<i>w sprawie zmian budżetu Gminy Lubrza na 2020r. - dokonano zwiększenia dochodów budżetowych o kwotę 362 155,79 zł, zwiększenia wydatków budżetowych o kwotę 625 286,00 zł, zmniejszenia wydatków budżetowych o kwotę 62 250,00 zł, zwiększenia przychodów budżetowych o</i>	

		<p>kwotę 91 880,21 zł oraz zmniejszenia rozchodów budżetowych o kwotę 106 000,00 zł.</p> <p>Ustalono przychody budżetu w wysokości 2 797 112,03 zł, rozchody budżetu w wysokości 502 750,00 zł, określono deficyt budżetu w kwocie 2 294 362,03 zł, który zostanie pokryty przychodami pochodzącymi z planowanego do zaciągnięcia kredytu w wysokości 1 322 610,00 zł, wolnymi środkami w wysokości 939 858,94 zł oraz przychodami jednostek samorządu terytorialnego z niewykorzystanych środków pieniężnych na rachunku bieżącym budżetu, wynikających z rozliczenia dochodów i wydatków nimi finansowanych związanych ze szczególnymi zasadami wykonywania budżetu określonymi w odrębnych ustawach w wysokości 31 893,09 zł</p>	
20	Nr XXI/161/2020 z dnia 6 sierpnia 2020r.	<p>w sprawie uchwalenia Regulaminu utrzymania czystości i porządku na terenie Gminy Lubrza – uchwalono nowy regulamin</p>	Dziennik Urzędowy Woj. Opolskiego z dn.7.08.2020r. poz. 2203
21	Nr XXII/172/2020 z dnia 29 września 2020r.	<p>w sprawie wieloletniego programu gospodarowania mieszkaniowym zasobem gminy Lubrza na lata 2020-2024 – określono zasób mieszkaniowy gminy i sposób gospodarowania nim</p>	Dziennik Urzędowy Woj. Opolskiego z dn.7.10.2020r. poz. 2746
22	Nr XXII/174/2020 z dnia 29 września 2020r.	<p>w sprawie regulaminu udzielania pomocy materialnej o charakterze socjalnym dla uczniów zamieszkałych na terenie Gminy Lubrza - podjęcie było podyktowane potrzebą zweryfikowania dotychczasowego regulaminu jego aktualizacji i dostosowania jego zapisów do aktualnie obowiązujących przepisów prawa oraz doprecyzowania do potrzeb uczniów zamieszkałych na tym terenie. Wprowadzenie nowego Regulaminu nie powodowało skutków finansowych</p>	Dziennik Urzędowy Woj. Opolskiego z dn.7.10.2020r. poz. 2747

23	<p>Nr XXII/175/2020 z dnia 29 września 2020r.</p>	<p>zmieniająca uchwałę w sprawie ustalenia szczegółowych zasad ponoszenia odpłatności za pobyt w ośrodkach wsparcia - podjęcie uchwały było konieczne w związku z art. 97 ust.1 a ustawy o pomocy społecznej jeżeli dochód osoby samotnie gospodarującej lub dochód na osobę w rodzinie nie przekracza kwoty kryterium dochodowego, opłata nie może być wyższa niż 30% dochodu osoby samotnie gospodarującej lub dochodu na osobę w rodzinie osoby skierowanej do schroniska dla osób bezdomnych, a w przypadku schroniska dla osób bezdomnych z usługami opiekuńczymi nie może być wyższa niż 50% tego dochodu. W 2020 r. 1 osoba skorzystała z tej formy pomocy</p>	<p>Dziennik Urzędowy Woj. Opolskiego z dn.7.10.2020r. poz. 2748</p>
24	<p>Nr XXII/177/2020 z dnia 5 października 2020r.</p>	<p>w sprawie zmian budżetu Gminy Lubrza na 2020r. - dokonano zwiększenia dochodów budżetowych o kwotę 894 519,66 zł, zwiększenia wydatków budżetowych o kwotę 932 319,94 zł, zmniejszenia wydatków budżetowych o kwotę 37 800,28 zł. Określono deficyt budżetu w kwocie 2 294 362,03 zł, który zostanie pokryty przychodami pochodzącymi z planowanego do zaciągnięcia kredytu w wysokości 1 825 360,00 zł, wolnymi środkami w wysokości 437 108,94 zł oraz przychodami jednostek samorządu terytorialnego z niewykorzystanych środków pieniężnych na rachunku bieżącym budżetu, wynikających z rozliczenia dochodów i wydatków nimi finansowanych związanych ze szczególnymi zasadami wykonywania budżetu określonymi w odrębnych ustawach w wysokości 31 893,09 zł. Ustalono ogółem dochody i przychody z opłat za gospodarowanie odpadami</p>	<p>Dziennik Urzędowy Woj. Opolskiego z dn.12.10.2020r. poz. 2789</p>

		komunalnymi w wysokości 940 146,94 zł oraz wydatki na pokrycie kosztów funkcjonowania systemu gospodarowania odpadami komunalnymi w wysokości 940 146,94 zł	
25	Nr XXIII/185/2020 z dnia 26 października 2020r.	<i>w sprawie zmian budżetu Gminy Lubrza na 2020r.</i> dokonano zwiększenia wydatków budżetowych o kwotę 126 509,00 zł, zmniejszenia wydatków budżetowych o kwotę 126 509,00 zł. Ustalono dochody w wysokości 500 000,00 zł z tytułu otrzymanych środków z Rządowego Funduszu Inwestycji Lokalnych oraz wydatki majątkowe na pokrycie realizacji inwestycji wysokości 500 000,00 zł	Dziennik Urzędowy Woj. Opolskiego z 2020r. poz. 2859
26	Nr XXIV/188/2020 z dnia 17 grudnia 2020r.	<i>w sprawie ustalenia górnych stawek opłat ponoszonych przez właścicieli nieruchomości za usługi w zakresie odbierania odpadów komunalnych oraz opróżniania zbiorników bezodpływowych i transportu nieczystości ciekłych do punktu zlewnego - na mocy zmian w ustawie o utrzymaniu czystości i porządku w gminach</i> z systemu gospodarowania odpadami wyłączone zostały nieruchomości niezamieszkałe i usługi odbierania odpadów komunalnych dla tych podmiotów. Stawka za usługi świadczone przez ZGKIM w Lubrzy zostały podniesione z kwoty 16 zł do 30 zł za pojemnik 120l z powodu rosnących kosztów za świadczenie usługi. Uchwała realizowana na bieżąco	Dziennik Urzędowy Woj. Opolskiego z 18.12.2020r. poz. 3547
27	Nr XXIV/194/2020 z dnia 17 grudnia 2020r	<i>w sprawie określenia zasad udzielania dotacji na prace konserwatorskie, restauratorskie lub roboty budowlane przy zabytku wpisanym do rejestru zabytków lub znajdującym się w gminnej ewidencji zabytków - realizacja ww. uchwały to rok</i>	Dziennik Urzędowy Woj. Opolskiego z 21.12.2020r. poz. 3563

		2021. Poprzednia uchwała dot. zasad udzielania dotacji obowiązywała do 31.12.2020r.	
28	Nr XXIV/195/2020 z dnia 17 grudnia 2020r	<i>w sprawie zmian budżetu Gminy Lubrza na 2020r.</i> - dokonano zwiększenia dochodów budżetowych o kwotę 163 849,50 zł, zmniejszenia dochodów budżetowych o kwotę 211 129,00 zł, zwiększenia wydatków budżetowych o kwotę 270 000,92 zł, zmniejszenia wydatków budżetowych o kwotę 317 280,42 zł	Dziennik Urzędowy Woj. Opolskiego z 2020r. poz. 3564
29	Nr XXIV/197/2020 z dnia 17 grudnia 2020r	<i>w sprawie zasad udzielania i rozliczania dotacji na budowę lub wymianę bezodpływowych zbiorników na ścieki bytowe w Gminie Lubrza</i> – ustalono zasady otrzymania dotacji na wymianę lub budowę szamba. W chwili obecnej złożono 2 wnioski.	Dziennik Urzędowy Woj. Opolskiego z 21.12.2020r. poz. 3575
30	Nr XXIV/199/2020 z dnia 17 grudnia 2020r	<i>w sprawie uchwalenia budżetu Gminy Lubrza na 2021r.</i> – ustalono wielkość budżetu na 2021 rok, tj. - dochody budżetowe w kwocie 22 578 717,00 zł, - wydatki budżetowe w kwocie 21 704 967,00 zł, - rozchody budżetowe w kwocie 873 750,00 zł	Dziennik Urzędowy Woj. Opolskiego z 21.12.2020r. poz. 3565

Uchwały o charakterze aktów prawa miejscowego przekazano do Redakcji Dziennika Urzędowego celem ich publikacji (art. 15 ust. 1 ustawy z dnia 20 lipca 2000r. o ogłaszaniu aktów normatywnych i niektórych innych aktów prawnych (Dz. U z 2017r. poz.1523)).